

回 覧

令和5年7月 町内会からお知らせ

○この時期インフルエンザウイルス、
ノロウイルスと様々な感染症があります。
しっかりと手を洗い・消毒し、感染をストップ
させましょう。

○リードは必ず付けて散歩して下さい。
朝早い時間に放し飼いをみかけたと！！



マナーを守って 暮らしやすい街に

お問合せ先

1丁目	保志副会長	394-3190
2丁目	戸田副会長	738-7452
3丁目	斎藤副会長	090-2971-1184
4丁目	金子副会長	090-7526-8679

朝夕多くの子供が歩いています。
ゆっくりと走行して下さい
お願いします



交通安全部

令和5年度



学校だより



令和5年6月26日

No.4

仙台市立川前小学校 電話394-2225

学校 Web ページ: <https://www.sendai-c.ed.jp/~kawamae/>

○学校目標 「自ら学び、関わりを深め、たくましく生きる子供の育成」

○協働型学校評価

到達目標: 「よりよい生活を送るために、自ら考え、行動し、共に高め合う児童の育成」

重点目標: 「明るく元気な挨拶、相手を思いやる行動ができた」と回答する割合を、児童・保護者・地域・教職員それぞれ70%以上にする。

～6年生修学旅行（会津若松方面）～

6月8日（木）9日（金）の二日間、6年生が会津若松方面に修学旅行に行きました。

天候が心配されましたが、一日目は快晴、二日目も、夜から降っていた雨が朝方には上がり、行動中に雨が降ることはありませんでした。ゴールデンウィーク明けから新型コロナウイルスが5類へと移行となつてからの修学旅行となりました。会津若松は修学旅行生で大変込み合い、コロナ禍前並みの賑わいを取り戻したようです。

一日目のメインの活動となった自主研修では、グループごとに立てた研修計画を基に、会津地方伝統の蒔絵や絵ろうそくの絵付け体験、博物館や鶴ヶ城などの文化施設見学を通して研修を深めました。

研修後は名湯地としても名高い東山温泉宿に泊まり、一日目の活動を振り返りながら、仲間と共に思い出に残る夜を過ごしました。

二日目は、会津藩校「日新館」や裏磐梯・檜原湖を巡り、会津地方の自然を満喫しました。そして、全員が大きなげがやトラブルなく戻ってこれたことが何よりのお土産でした。

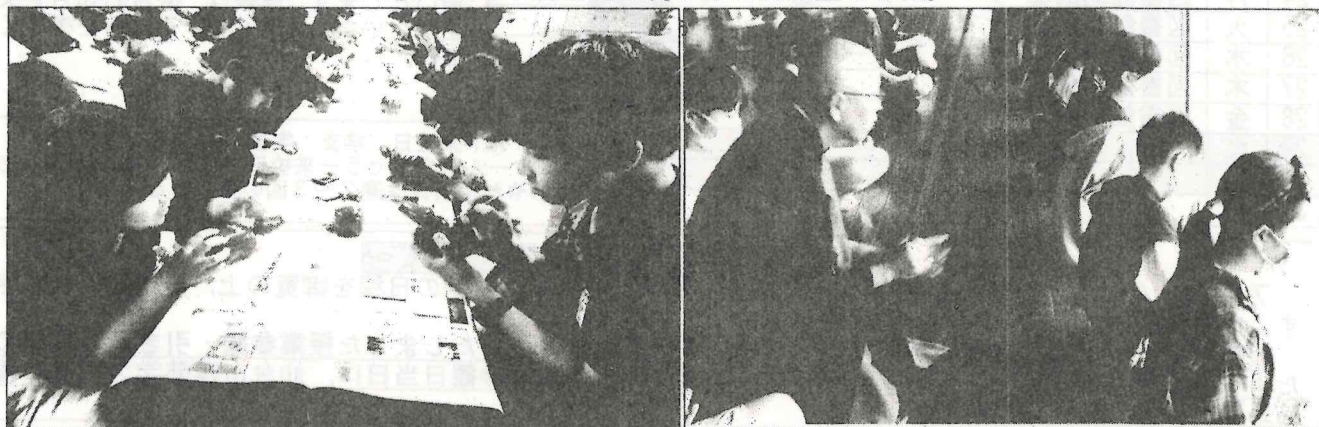

仙台市小学校教育研究会・仙台市中学校教育研究会 合同公演会 「教育文化講演会」の参加者募集について

8月18日（金）14:00～16:00、仙台サンプラザホールにて、脚本家の内館牧子さんを講師としてお迎えし、「私が出会った日本の子供 世界の子供」と題した教育文化講演会を実施いたします。

PTA会員の皆様も参加対象となります。希望される方は、7月7日（金）までに教頭へ直接お電話にて（394-2225）お申し込みください。（申し込みなしの参加はできませんので、希望される場合は必ず事前の申し込みをお願いいたします。）

お知らせ～

☆職員退職・異動のお知らせ

今年度から給食技師として勤務しておりました、宇佐美直子さんが都合のため6月末を以て退職することとなりました。また、ALTのチェルシー・デルクセン先生が配置換えのため7月10日が最終日となります。

お二人とも、これまでそれぞれの立場で尽力いただきましたことに感謝いたします。

7月の行事予定

日	曜	行事予定等
1	土	三校 PTA バレーボール大会 (午前・大沢中)
2	日	
3	月	5年出前授業 (南高梅学習) 委員会活動 ALT 放課後校庭開放日
4	火	全校5校時限 SC ICT
5	水	授業参観 (5校時)・5校時終了後引き渡し訓練
6	木	3年2組校外学習 (警察署・消防署) ※3年2組のみ弁当 5年学校訪問ミニコンサート 学支
7	金	3年1組校外学習 (警察署・消防署) ※3年1組のみ弁当 学支
8	土	
9	日	
10	月	大掃除週間 (~14日) ALT (チェルシー先生最終日) 3年3組校外学習 (警察署・消防署) ※3年3組のみ弁当 放課後校庭開放日
11	火	メディアコントロールデー SC ICT
12	水	やしおまつり 一斉下校訓練
13	木	学支
14	金	守ろうデー 3年リコーダー講習会 学支
15	土	
16	日	
17	月	海の日
18	火	6年校外学習 (震災遺構仙台市立荒浜小学校) ※6年弁当 SC ICT
19	水	放課後校庭開放日
20	木	夏休み前集会 (放送) 3年学年 PTA 行事 (5校時) 給食最終 学支
21	金	夏休み開始 (~8月24日 (木)) 図書館開館①
22	土	
23	日	
24	月	図書館開館② サマースクール①
25	火	図書館開館③ サマースクール②
26	水	図書館開館④ サマースクール③
27	木	図書館開館⑤
28	金	図書館開館⑥
29	土	
30	日	
31	月	

○7月4日 (火) 5日 (水) の時程について
 下記のとおり、通常と時程が異なりますので御確認ください。
 4日 (火) …全校5校時限
 5日 (水) …6校時の時間帯に引き渡し訓練実施

○やしおまつり
 12日 (水) は、児童の皆が楽しみにしている児童会のイベント「やしおまつり」です。「やしおまつり」は、4~6年生、あおぞら学級がお店を出店し、お客さんを招いて楽しむ活動となります。
 出店に向けた準備も、仲間とのよりよい関わりが期待される活動となっており、子供たちの創意工夫、主体性、協力など様々な力を高める機会となります。
 お店を出す側も、見る側も笑顔になるやしおまつりとなるようにしていきます。

○放課後校庭開放について
 今月の放課後校庭開放日は下記のとおりです。

7月 3日 (月) 5・6年:15:30~16:15
 10日 (月) 5・6年:15:30~16:15
 19日 (水) 2~6年:14:30~16:15
 ※2年生は15:45まで

○図書館開館について
 7月21日 (金)~7月28日 (金)、8月21日 (月)~24日 (木) の期間は、9:30~11:30まで図書館が利用できます。涼しい図書館でたくさんの本を読むことができますので、御活用ください。

○サマースクール
 7月24日 (月)~26日 (水) の3日間、夏休み学習会「サマースクール」を実施いたします。詳細は、後日お知らせ文書を配付いたしますので、そちらを御覧ください。

※ALT : ALT 来校日 学支 : 学習支援員来校日
 SC : スクールカウンセラー来校日 ICT : ICT 支援員来校日
 ※さわやか相談員は週2~3回の来校となります。

~授業参観・引き渡し訓練について~

7月5日 (水) に授業参観・引き渡し訓練を実施いたします。下記の日程を御覧の上、御確認いただきますようお願いいたします。

授業参観・引き渡し訓練の詳細については、6月7日に配付いたしました授業参観・引き渡し訓練のおたよりを御覧ください。なお、3~6年生の保護者の皆様には参観日当日に、仙台市標準学力検査の個人結果票を受付でお渡します。

7月5日 (水) 日程

- 13:00 集中豪雨により交通網等遮断箇所が学区内に発生し引き渡しを行うことを決定 (想定)
- 13:15 上記理由により引き渡し (訓練) を行うことを連絡メールにて配信
- 13:45 授業参観
- 14:40 引き渡し訓練開始
- 15:00 引き渡せていない児童は多目的室で待機

※引き渡し訓練に参加できずお子さんのみの下校を希望の場合は、前日までに担任にお知らせください。

~一斉下校訓練について~

7月12日 (水) に一斉下校訓練を実施いたします。下記の日程のとおり実施する予定となっておりますので御承知おきください。※訓練時は、児童の下校に合わせて教職員が地区ごとに巡視を行います。保護者の迎え等は必要ありませんが、可能な方は一斉下校の時間帯に見守り等をお願いいたします。

7月12日 (水) 日程

- 14:00 自然災害 (暴風雨を想定) が発生
 - 14:40 児童は下校方面ごとにまとまって一斉下校開始
- ※雨天の際は中止します。

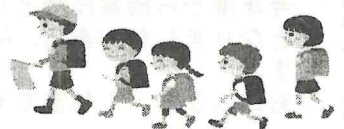

川前小学校支援地域本部

2023.6.23
VOL①

News Letter

日頃から、学校支援地域本部の活動にご協力とご理解をいただき、ありがとうございます。
今年度も入学式翌日より小1サポーターさんが、慣れない小学校の生活や学習に安心して取り組めるようにサポートしてくれています。また、安全に下校できるように下校時の見守りもして頂きました。

5月に新型コロナウイルス感染症が5類に移行し、徐々に規制も緩和されておりますが引き続き感染症対策に気を配りながらサポートをおこなっていきますので、今年度もよろしくお願い致します。

【入学式】



【学習、給食サポート】



【アサガオの種まき】



～小1サポート～

4月

入学式では保護者の皆さんに、大切なお子さんが一日でも早く学校に慣れるために尽力されている小1サポーターさんの活動の様子をご説明しました。

入学式翌日から早速サポートに入っていただき、初めての学校生活に戸惑う子供たちに、優しく声がけして寄り添っていただきました。

また、給食着の着替えや慣れない配膳に時間がかかるため、先生と連携して褒めながらサポートしていただきました。

5月

アサガオの種まきのサポートをしていただきました。子供たちが育てたアサガオの花が咲くのがたのしみです♪

赤坂3号公園での校外学習のサポートも行いました。お天気も良く、子どもたちは元気に活動していました。サポーターさん達には安全に気を配りながら見守りをしていただきました。

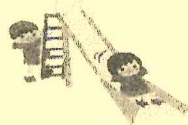

小1サポーター、学習サポーター随時募集中

小1サポーター、学習サポーターを随時募集しています。時間のある時、少しの間でも大丈夫です。登録して下さる方、どんな事をするのか話だけでも聞いてみたいという方は下記の支援地域本部の携帯番号かメール宛または小学校へご連絡をお願いします。

子供たちの「今」を地域で見守り支えていきませんか♪

支援地域本部：☎ 090-9150-2184 ・ ✉ Eメール kawar.iae-sv@docomo.ne.jp

川前小学校 窓口担当・村上教頭先生：022-394-2225



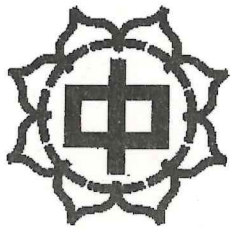

沢中だより

第3号

令和5年6月13日発行

〒989-3211

仙台市青葉区赤坂1丁目2番地の1

TEL 022-394-2226

FAX 022-391-3256

e-mail oosawa-jh@sendai-c.ed.jp



【学校教育目標】 自他を愛し、主体的に社会と関わり、他者との対話を通して未来を創造していく生徒の育成

行ってきました！！ 修学旅行、野外活動、校外学習

今年度は、3年生が「京都・大阪」方面への修学旅行を、2年生が「秋田・岩手」方面への野外活動を、1年生が「南三陸」方面への校外学習を、コロナ禍前の形態で実施することができました。

それぞれ実行委員会を立ち上げ、生徒たちでスローガンや約束事を決めて臨みました。帰校した生徒たちの表情は、充実感に満ちあふれ、学びの多い充実した活動となりました。

USJを満喫！



農家の方と！



震災講話



清水寺で！



ソーラン体験を満喫！



震災遺構見学



生徒会総会・中総体激励会

6月5日(月)に「生徒会総会」を、同7日(水)に「市中総体激励会」を行いました。

どちらも生徒が率先して準備したり練習を重ねたりして、当日を迎えました。真剣に「生徒会総会」に臨む生徒の姿から、コロナ禍以前の学校生活を取り戻そうとする気運を感じることができました。

また、「市中総体激励会」では、本番に臨む選手達へ“激励エール”を応援委員が中心になって全校生徒でおくりました。

体験コンサート開催！

6月9日(金)に本校第3回卒業生様からの御厚意で、「体験コンサート」を開催することができました。

当日は、仙台フィルハーモニー管弦楽団コンサートマスターの西本幸弘さんらが、ヴァイオリンやヴィオラ、チェロ、コントラバス、ピアノの演奏を披露してくださったり、本校吹奏楽部とコラボして下さったりと、たくさんの“心の栄養”をいただく機会となりました。関係者の皆様、貴重な体験をありがとうございました。

毎月の予定については、本校HPで御確認ください。また、同HP内の「沢中Now(ブログ)」にて、学校生活のようすを紹介しています。こちらをご覧ください。更新は平日の毎週火曜日・木曜日です。

第三者への公開・開示や不当な目的利用や複写・複製等はお断りします。

令和5年6月吉日

大沢中学校学区民 各位

大沢中学校父母教師会会長 藤田 宣幸
バザー実行委員長 保志 紀昭

令和5年度大沢中学校学生服等譲渡会のご協力について（依頼）

日頃より、中学校生活等について地域の皆様のご協力のほどありがとうございます。

従来ですと、中学校卒業生等に制服等の譲渡により実施をしてきておりましたが、ご好評によりまして、学区民の方の中でお子様がお卒業されていて、制服等をお持ちの方がいらっしゃいましたら、ご協力のほど宜しくお願いいたします。

1 実施日

令和5年9月2日（土） 沢中祭開催時

2 回収場所および期間

- (1) 大沢中学校（教頭先生、教務主任まで）
- (2) 令和5年7月3日（月）～21日（金）（土日祝日を除く。）

3 回収品目

制服一式（男・女）（ブラウス等、ネクタイ）、運動着（短パン含む）、通学カバン、通学ヘルメット（使用可能な物に限る。）

4 その他

- (1) ご協力頂ける物については、お手数ですがクリーニング等のほど宜しくお願い致します。
- (2) 仕分け、譲渡会にご協力頂けるボランティアの方も募集予定です。
- (3) お問い合わせ先は、大沢中学校までお願いいたします。（022-394-2226）
- (4) 状態によっては、お引き取りをお断りさせて頂く場合がございますので、ご了承下さい。



～仙台北警察署から宮城地区の皆さまへ、運転注意のお願い～

夏季は暑さのため、漫然運転になりやすく、対向車線にはみ出している正面衝突事故が多くなります。運転には十分ご注意ください。

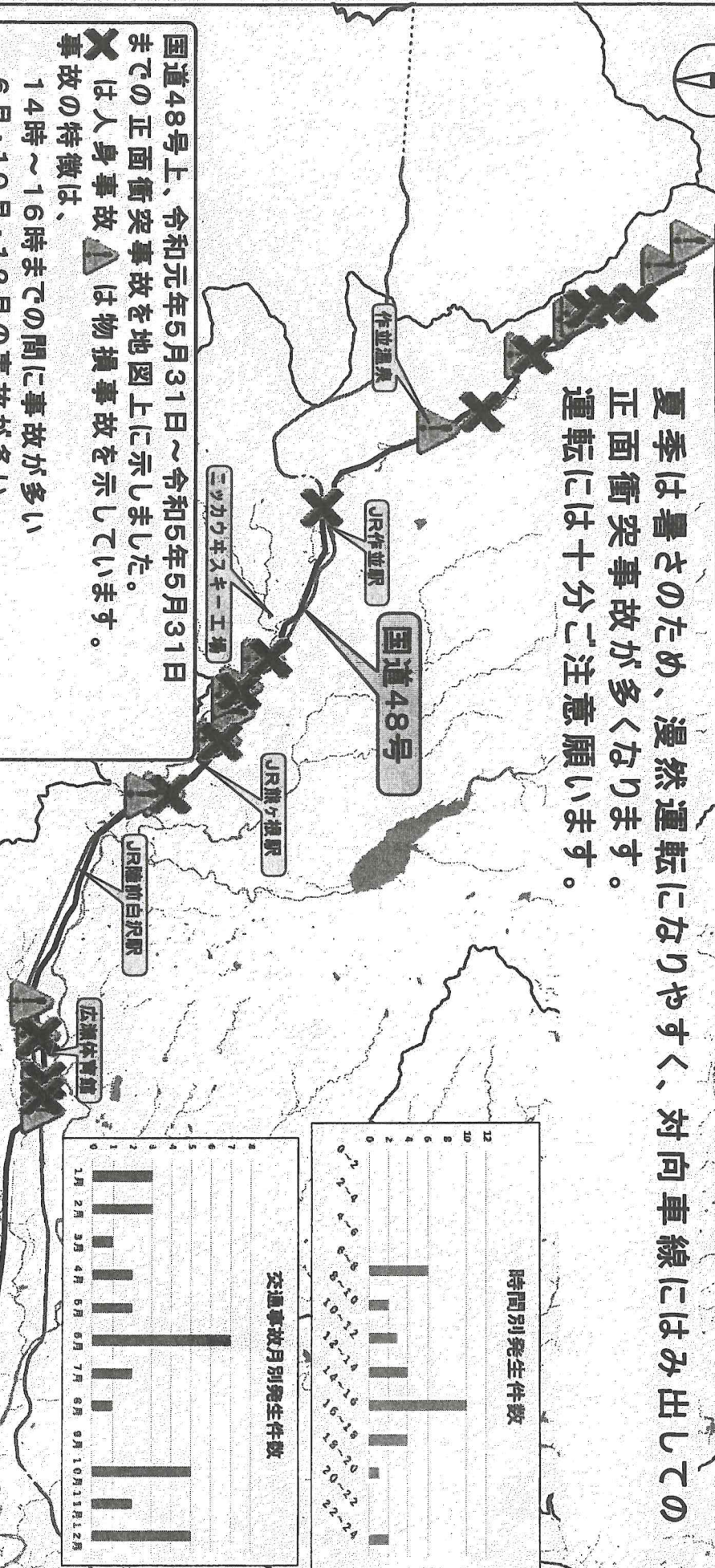
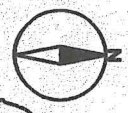

国道48号上、令和元年5月31日～令和5年5月31日までの正面衝突事故を地図上に示しました。
X は人身事故 **A** は物損事故を示しています。
 事故の特徴は、
 14時～16時までの間に事故が多い
 6月・10月・12月の事故が多い
 ことです。
 正面衝突は、重大事故につながりやすい
 大変危険な事故です。
 余裕を持った運転を心掛けましょう。

時間別発生件数

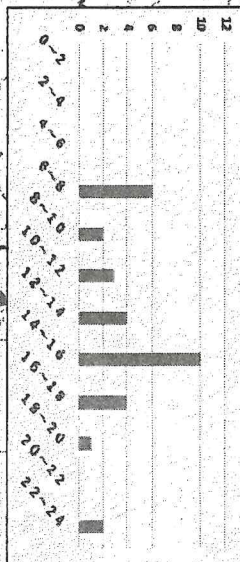

交通事故月別発生件数

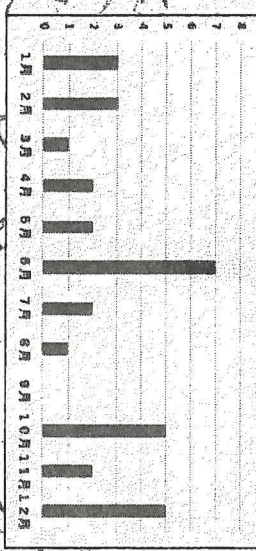

1:この地図の作成にあたっては、国土交通省の承認を得て、国土交通省の承認を得た地図データ(国土交通省電子地図)を使用しています。
 2:測量法に基づき(国土交通省承認)R 4JH 180 本製品を複製する場合には、国土交通省の承認を得なければなりません。
 3:この地図をさらに複製・使用するには、国土交通省の承認を得なければなりません。



宮城県仙台北警察署
 交通課

5.0km
 1:102,400

令和5年6月吉日

町内会の皆様へ

川前こども祭り実行委員会
会長 今野浩道

第41回川前こども祭りの開催について

初夏の候皆様におかれましては、ますます御健勝の事とお喜び申し上げます。

川前こども祭りのこれまでの開催につきまして、ご協力を賜り心から感謝申し上げます。

さて、川前こども祭りは、祭りをとおして川前小学区の幼児・児童・生徒の健全な育成と保護者並びに地域住民の親睦をはかり、地域の発展に貢献することを目的として、昭和55年から毎年開催して参りましたが、新型コロナウイルス感染症の影響により、3年間祭りの中止を余儀なくされておりました。しかし、5月に感染症の分類が5類感染症に移行されたことから、下記のとおり開催とすることといたしました。

つきましては、本会の趣旨を御理解頂きまして、皆様のこれまでと変わらぬご協力をよろしくお願い申し上げます。

記

- 1 期 日 令和5年7月30日（日）※ 雨天時は内容を変更し開催いたします。
- 2 会 場 赤坂塩釜神社（受付・開会式）
川前コミュニティセンター
- 3 日 程
 - ・開 会 式 午前10時 赤坂塩釜神社
 - ・みこし巡行 午前10時15分 ★ 参加児童に商品引換券配布
 - ※ 赤坂塩釜神社～奥田建設会長宅前～グループホームエムズ赤坂～川前コミュニティセンター
 - ・出 店 開 店 午前11時30分から午後3時00分まで
 - ※ 焼きそば、焼き鳥は川前獅子踊終了後に販売いたします。
 - ・川前鹿踊り
 - ※ 祭り囃子演奏は準備の都合上、今回は中止いたします。

大沢市民センターは、地元の豊かな自然を生かした地域づくりを支援しています



公益財団法人
仙台ひと・まち交流財団

令和5年7月1日発行

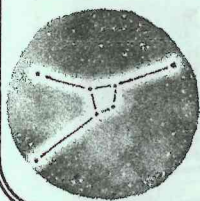

大沢市民センターだより 7月号

仙台市大沢市民センター 〒989-3212 仙台市青葉区芋沢字要害65
〈TEL〉394-6891 〈FAX〉394-6439

ホームページ公開中です。「仙台市大沢市民センター」で検索してください。



講座レポート

大沢地域出前講座

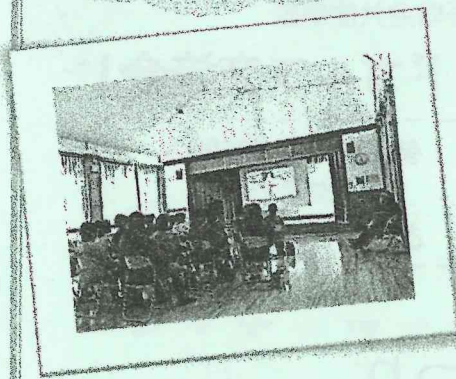

5月25日(木)、下川前ふれあいサロンと共催で大沢地域出前講座「綾小路きみまろ 爆笑!エキサイトライブ上映会」を川前コミュニティセンターで実施しました。

スクリーンにDVDを投影し、まるで漫談会場にいるかのような臨場感で楽しみました。上映中、参加した皆さんの笑い声が絶えることはなく、マスクをしても分かるような笑顔で見入っていました。

上映後には交流タイムを設け、感想や今後市民センターで開催してほしい講座についての意見を伺いました。「久しぶりに声を出して笑った。」「笑うことは体を動かすことと同じくらい健康に良いよね。」「とても良かったので、ぜひまた開催してほしい。」「近所の人にも声をかけて一緒に参加して、外に出る機会を増やしていきたい。」といった好意的なご意見を、たくさん聞くことができました。

大沢地域懇話会



5月25日(木)、大沢地域懇話会を開催しました。

大沢管内の町内会・学校など地域諸団体が集まり、各団体の今年度の活動予定などを中心に、情報交換を行いました。今年度は、コロナの感染予防に気をつけながら、例年通りの行事を復活していきたいという共通の話題の他、町内会からは、少子高齢化が進んでおり、後継者不足、町内会や子ども会から離れる地域住民の増加、空き家の増加などの問題が出てきていることなど、様々な話題が出されました。

それぞれの課題解決に向けて、できることを積極的に行っていこうという前向きな意見を共有し合うことができ、地域内のネットワークの深まりを感じられる会となりました。



大沢農学校×こども農学校

5月27日(土)、大沢児童館が主催する「こども農学校」の活動に「大沢農学校」の受講生がボランティアとして参加しました。大沢農学校の受講生が今回は先生として、子どもたちにサツマイモの植え方を教えました。少し緊張気味だった子どもたちも、実物の苗を見るとわくわくしたような表情になりました。「新しい芽が土に隠れないように気を付けてね。」「風向きがこっちだからこの向きに植えてね。」「先生と一緒に一つずつ、小さな手で土をかぶせ丁寧に植え付けていきます。」「こうでいいのかな。」「もっと植えられるよ。」「子どもたちの元気な



声が畑に響きます。先生方からも「植え方が上手だね。」「どんどん植えてすごいね。」など楽しい声が聞かれます。日差しが強く暑い日でしたが、大人と子どもが協力してあっという間に作業が完了しました。秋の収穫に向けて、これからみんなでサツマイモの成長を見守ります。

令和5年度 大沢・川前地域交流ネットあがれ!天旗 大人ののためのするめ天旗づくり

5月31日(水)、「大人ののためのするめ天旗づくり」を実施しました。講師は、10年間「大沢・川前地域交流ネット あがれ!天旗」を実施してきた元実行委員会の方々です。“大人ののための”ということで、大きい障子紙からするめ天旗本体を切り出すところからスタート。説明を聞きながら頑張って切り出した後は、各テーブルに分かれ、講師に教わりながらするめ天旗づくりに奮闘しました。「難しかったですが、丁寧に教えていただきうまくできました」「(作ってみて)凧あげがしたいと思いました」などの感想をいただきました。今年度も令和6年1月に凧あげを予定しています。ぜひご参加ください。

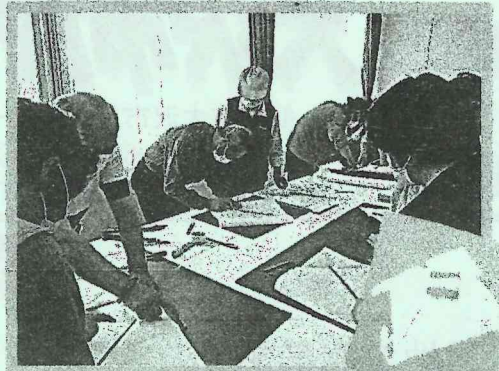

予告

令和5年度 大沢市民センター 大沢・川前学区民体育振興会共催事業

スポーツで地域交流「大沢・川前グラウンドゴルフ交流会」

日時：令和5年9月3日(日) 9:00~12:00

場所：仙台市立大沢小学校 校庭

参加者募集の詳細は
次号で
お知らせいたします。

令和5年度 第30回 大沢市民まつり

10月実施予定!

内容詳細は次号でお知らせいたします。

7月の休館日

3日(月)・10日(月)・18日(火)
24日(月)・31日(月)

体育館個人利用日について

毎月第2日曜日です。(9:00~21:00)

●7月9日(日)

【2時間大人240円、小中学生120円】

※用具は各自ご持参ください。

※予約はできません。

7月の施設利用窓口申し込み

- 9月分抽選確定 7/ 2(日)~7/9(日)
- 9月分空室申込み 7/11(火)~
- 10月分抽選申込み 7/16(日)~7/30(日)

資源回収庫の利用について

●利用時間 午前9時~午後4時30分

センター休館日(月曜と祝日の翌日)は利用できませんので、お持ちになる前にご確認ください。

【紙類】①新聞・折込チラシ ②段ボール ③紙パック ④雑誌 ⑤雑紙

※それぞれ分別して、ひもで十文字にしっかりしばってください。(ビニール袋や箱には入れないでください。)

⑥防水加工もしくはコーティングされた紙マークがついた紙製品は、中身を軽く洗って紙袋に入れてください。

【衣類・布類】洗濯して乾かしたもの

※中身の見える透明な袋に入れて、袋の口をしばってください。

☆回収できないもの☆

布団、座布団、カーペット、マットレス、作業服、制服、雨具、革製品

これらの記事は、2023年6月20日現在の情報をもとに記載しています。最新の情報は、窓口や市民センターホームページをご確認ください。

◆このチラシはリサイクルできます◆

かわまえじどうかんだより 7月号

〒989-3212 仙台市青葉区芋沢字赤坂 32-19
TEL&FAX 022 (394) 7386



☆各種お知らせはホームページからもご覧いただけます☆



開館時間
月～金 9:00～18:00
土 9:00～17:00
休館日
日曜日・祝日・年末年始

～けん玉であそぼう! Vol.2～

前回は大好評のけん玉であそぼう!が再び!

けん玉名人の谷田部先生に教えてもらって、君もけん玉名人になろう!

日時:7月27日(木) 14:00～15:00

講師:谷田部 武男 氏

対象:小学生 定員:20名 場所:遊戯室

申込み:7月1日(土)より直接または電話で受け付けます。

定員になり次第締め切ります。



♪こあらちゃん♪

～お誕生会&ミニタイム～

日時:7月13日(木) 11:00～

対象:幼児親子 15組程度
7月生まれのお友だちのお誕生会をするよ!

ミニタイムでは親子あそびや簡単工作をおこないます!

歩けるようになったお友だちはお気軽に申込みください。



♪うさぎちゃん

～かんたん工作～

日時:7月12日(水) 11:00～

対象:0・1歳児親子 10組程度

お家でもあそべるかんたんおもちゃをつくりまます。

～お誕生会&写真館～

日時:7月19日(水) 11:00～

対象:0・1歳児親子 10組程度

7月生まれのお友だちのお誕生日をお祝いしたあとは川前写真館のオープンです。
身長・体重測定もでき、お子さんの成長を感じましよう。

※申込み:直接またはお電話にて受付中



拡大バージョン

♪ぱんだくらぶ♪

～夏まつりごっこ～

日時:7月6日(木) 11:00～

対象:あんよが上手にできるようになった幼児親子
※幼児クラブ会員は活動日のため申込み必要はありません

定員:10組程度

今年も「夏まつりごっこ」をします!

ママやお友だちといっしょに、おまつり気分を楽しみましょう♪
申込み受付中です。



～災害VR体験<地震災害編>～

昨年度も実施し、大好評だったVR体験を今年度も実施します!

普段、体験できない貴重なバーチャル体験をしましょう!

日時:8月2日(水) 13:40～

対象:小学生

定員:40名 場所:遊戯室

申込み:7月1日(土)より直接または電話で受け付けます。

定員になり次第締め切ります。



第10回 ひと☆まち児童館フェスタ ～みんなで育む遊びの杜!～

日時:令和5年7月23日(日) 10:00-15:30 ※開場 9:50

場所:せんだいメディアテーク 1階オープンスクエア

参加方法:入場フリー(事前申込不要)

乳幼児コーナー、工作遊びコーナー、運動遊びコーナーなど、遊びが大集合!家族やお友だちとみんなで一緒に遊ぼう!楽しもう!





今年度の行事のご案内

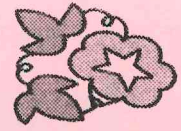

☆おはなしクローバー☆

♪活動日：主に第1水曜日
11:00~
♪対象：乳幼児親子（各回申込制）
10組程度
地域にお住まいの伊藤さんによる
お話会です。絵本や紙芝居の世界を
楽しみましょう♪
※次回は7月5日(水)です。



☆ぼんだくらぶ☆

♪活動日：木曜日（月2回程度）
11:00~11:50
♪対象：2歳以上親子会員
（登録制）
1年間を通して親子、または集団での
遊びを楽しみます。
7月6日(木)「夏まつりごっこ」



☆おたのしみタイム☆

♪活動日：主に火・金曜日
11:15~
♪対象：遊びに来てくれて
いるお友だち
体操・絵本・手あそびなど
を楽しみます。



☆うさぎちゃん☆

♪活動日：主に水曜日（月2回程度）
11:00~30分程度
♪対象：主に0・1歳児親子（各回申込制）
10組程度
ふれあいあそびや手遊びなど。
毎月体重・身長測定もします。
赤ちゃんとママのお友だちづくりの場に♪
7月12日(水)「かんたん工作」
7月19日(水)「お誕生会&写真館」



☆こあらちゃん☆

♪活動日：主に木曜日（月2回程度）
11:00~11:45
♪対象：幼児親子（各回申込制）15組程度
毎回いろいろな親子遊びをします。
お気軽にどうぞ。
7月13日(木)「誕生会&ミニタイム」



7月のじどうかん

月	火	水	木	金	土	日
					1	2 休館日
3	4 おたのしみタイム	5 おはなしクローバー 保護者説明会 16:30~	6 ぼんだくらぶ 「夏まつり ごっこ」	7 おたのしみタイム	8	9 休館日
10	11 おたのしみタイム	12 うさぎちゃん 「かんたん工作」	13 こあらちゃん 「誕生会& ミニタイム」	14 おたのしみタイム	15	16 休館日
17 海の日 休館日	18 おたのしみタイム	19 うさぎちゃん 「誕生会&写真館」	20	21 夏季休業日 ~8/24	22	23 休館日
24	25	26	27 「けん玉で あそぼう！ Vol.2」	28	29	30 休館日
31						

※火・金曜日の11:15頃に、あそびに来てくれたお友だちと「おたのしみタイム」の時間を
設けています。

※このチラシはリサイクルできます。紙類として分別しましょう。

大沢広陵ほうかつ通信

わたしと認知症②

前号からいろいろな立場で認知症にかかわる方々のお話を伺っています。2回目は大沢小学校区で開催している認知症カフェ『ぼてとカフェ』に参加されたみなさんの声をお届けしたいと思います。

認知症カフェは「認知症の人、介護をする家族、地域の方々、医療や介護の専門職などが立場や年齢に関係なく集まって交流し、認知症について知り気軽に相談できる場所」です。大沢小学校区では平成29年から、地域の介護・医療事業所で共同開催しています。コロナ禍で約3年間休止していましたが、今年2月から再開しました。

2/16には認知症の方とご家族、応援しているパートナーの方のお話を聞き、参加者全員でテーブルを囲んで感想を話し合いました。5/20にはみやぎ台にある施術院「まほうの手」様のご協力で、認知症当事者として各界で活躍されている丹野智文さんの講話を聴き、講話の後は仙台在住のミュージシャン伊東洋平さんのコンサートを楽しみました。



テーブルを囲んで
みなさんでお話を
聴きます。

参加者全員で
記念撮影📷



この日丹野さんからは認知症と診断された時のお気持ち、ご家族への思い、丹野さんが社会に、また私たち1人1人に願うことなどとても力強いメッセージをいただきました。丹野さんのお話を聞いた参加者のみなさんに終了後アンケートをお願いしました。みなさんの声をご紹介します。

- ・丹野様「病名がついたことが不安だった、家族がどう思うか一番不安だった。」ということ、教えられました。“アルツハイマーになっても普通に生きられるんだ”そう思いました。(60代)
- ・丹野さんの生の声を聞く機会をありがとうございました。気付かされることが色々ありました。今後さらに学んでいこうと思います。(70代)
- ・当事者の話をよく聞くこと、偏見を持たないことが大切ということは相手がどなたでもそうだと思います。人に対する接し方を学びました。(丹野さんが所属されている)会社の社長さんのご理解も素晴らしいと思いました。人は人によって成長させられるのですね。(70代)
- ・認知症当事者の方の話聞くのは2回目です。丹野さんの話ははじめてです。とても参考になり偏見がなくなった気がします。考え方1つですごく変わるのですね。(70代)
- ・丹野さんのお話をきくことで、私の家族のことを考え直すことができました。アルツハイマーでも何も出来なくなるのではなく、何でもできるというお話に力をいただきました。(50代)
- ・元気をもらえる話をありがとうございました。前向きな姿に感動です。(60代)
- ・今まで認識不足だったと実感させられる様なお話ばかりでした。認知症は決して他人事ではなく、いつ自分の身に起きてもおかしくはないこと、そして発症してしまった後もあきらめなくて良いということ、またそういう方の自立を妨げてはいけないという事が心に残りました。(50代)

『ぼてとカフェ』はこれからも年3回程度開催されます。ご興味をお持ちの方は包括支援センターまでお問い合わせください。また、お住まいの地域で認知症カフェを開催してみたいという方がいらっしゃいましたら、

ご連絡をお待ちしています。大沢広陵地域包括支援センター ☎399-6154

地域のたからものコーナー



今回は『ダスキンの松川さんと齋藤さん』をご紹介します。

お二人は介護保険の福祉用具事業所『ダスキンヘルスレント泉中央ステーション』のスタッフさんです。松川さんは店長、齋藤さんは福祉用具専門相談員というお立場です。お二人は、青葉区、泉区、富谷市や大和町などを担当されており、私たちも、地域の方が介護ベッドや車いすが必要になった時、手すりをつける工事を行う時などにとってもお世話になっています。

ダスキンさんは平成12年に介護保険制度がはじまる前から、車いすや介護ベッドのレンタル、『ダスキนครリーンケア』という衛生関係の事業をなさっていました。そのため福祉用具サービスだけではなく、介護保険のヘルパーさんには請け負えない大がかりなお掃除の代行や、庭木の伐採、生活用品のレンタルなど様々な形で高齢者の生活を支えていらっしゃいます。長年困っている方のお家を訪ねてサービスを提供されていますので、地域にしっかり密着してお仕事をされています。福祉用具についてもたくさんの商品を取り揃えており『カタログに載せきれないんです』と齋藤さんから伺いました。

～～～この度齋藤さんは1カ月の育児休暇を取得されました。もともと齋藤さんご自身は育児休暇の取得は考えていなかったそうです。奥様のおめでたを職場に報告した際に、お店の方や専務から勧められ考えるようになりました。当初ご自身は2週間程度お休みするつもりでしたが、職場の上司や先輩方から「2週間じゃ足りないから1カ月にしたら」と提案を受けました。前例がないのでご家族とお店のみなさんと相談しながら準備をすすめたそうです。



齋藤さん「育休を取ることに妻からは『それなら心強い』と喜ばれました。出産の時妻は県外に里帰りしていたので、妻と子に会えるのが週末に限られてしまいます。育児休暇を取ることで、妻と子と触れ合う時間を作ることができ、妻と僕の育児のレベルの差を埋めることもできました。何よりも妻が体調を崩しませんでした。家族の新しい生活を軌道に乗せることができました。職場では否定的な方は誰もおらず、協力的だったのでとても相談しやすかったです。」

松川店長「日頃から時代の流れに沿って安心して働きやすい環境を整備したいと考えており、社会保険労務士さんや会計士さんとも相談していました。彼の育児休暇取得を機会に本格的に取り組もう、となりました。当初はスタッフが1人抜けて業務は大丈夫だろうか、と心配もしましたが彼がしっかりと準備をしてくれてくれたので大丈夫でした。否定的なスタッフは誰もおらず『どうすればいいか』『よい前例を作ろう』とみんなで考えたこともとてもよかったと思います。これからのスタッフのためにも安心して働けるようにしていきたいです。」

ダスキンヘルスレント泉中央ステーションさんでは、普段からスタッフさん同士でお話する機会が多く、仕事のこともプライベートのこともよく話しているそうです。職場に家庭的な雰囲気があり、管理職の方も「やってみたら」と背中を押してくれるのでとても話しやすく、育児休暇のことも相談しやすかったと齋藤さんから伺いました。簡単なことではありませんが育児休暇をとる事ができる男性が増えるとよいですね。これまでになかった地域のたからものです。

けいじぼん

今回はボランティアグループ「歌のアルバム」さんをご紹介します。「歌のアルバム」さんはピアノ

ノやキーボードの生演奏にあわせ、昭和の歌謡曲を参加者と一緒に歌い楽しむ活動をされています。仙台フィル所属の演奏家と一緒に演奏しているそうです。ご希望があれば出張可能です。地域の集まりにお招きしたいという方包括までご連絡ください。



引き続きキャット&ドッグフードドライブをお願いします

フードドライブとは各家庭で不要になった食料品を集めて寄付する活動のことです。ご家庭でご不要になったペットフードがありましたらご寄付をいただけませんか？（開封したものもありがたいです。）ご連絡いただけましたらご自宅までご寄付の品をいただきにありがとうございます。ご協力をよろしくお願いいたします。

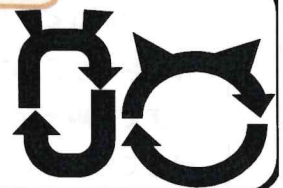

大沢広陵地域包括支援センター

〒989-3211 仙台市青葉区赤坂2丁目16-1

大沢広陵地域包括支援センターサテライト

〒989-3213 仙台市青葉区大倉字大原新田26-12

ご相談は・・・☎022-399-6154



千代福社会

夏祭り

7月29日(土)

18:00~21:00

清風園グラウンド

小雨決行 雨天延期 8月5日(土)

千代福社会ホームページ ⇒



後援
花火協賛

千代福社会後援会
仙台環境開発株式会社
株式会社ジャパングリーン

世話人募集!

知的障害を持つ方が生活している
グループホームで、世話人として
働ける方を募集しています。



(募集内容)

職名	グループホーム世話人（若干名）
業務内容	グループホームで生活する利用者様の食事提供、日常生活の相談、通院付添い、金銭管理等の生活支援
勤務場所	青葉区愛子近辺
勤務時間	概ね5：00～19：00の間の実働6時間 ※ 朝と夕方の3時間ずつが主な業務時間となります 詳しくは下記までお問い合わせください
休日	日曜・祝日（有給休暇有）
資格	自動車普通免許・資格不問
年齢	不問
給与	固定給145,800円 賞与有（年2回）
待遇	雇用・労災・健康保険、厚生年金、退職金制度有



お気軽にお問い合わせください!!

【問い合わせ先】

社会福祉法人 千代福社会
共同生活援助事業所 わーぷ
住所：仙台市青葉区愛子東3-9-11
電話：022-391-5446
担当：佐藤 博幸



千代福祉会

正職員・パート

職員募集



知的障害者の支援

- ・ 職歴換算
- ・ 資格取得助成有



正職員
給与

高卒 187,900円～ (処遇改善加算14,500円含)
短大・専門 194,600円～ (処遇改善加算14,500円含)
大卒 205,000円～ (処遇改善加算14,500円含)
中途採用 学歴・職歴換算給与

時間

待遇 各種手当/賞与/福利厚生制度有 夜勤手当1回10,000円
8:30～17:30

休日

シフト制
土曜・日曜・祝日・年末年始休暇
振替休日あり



パート
給与

時給 1,050円～・通勤手当/処遇改善手当
賞与/福利厚生制度有

時間

9:00～16:00
シフトは応相談

休日

土曜・日曜・祝日・年末年始休暇 週休2日交代制





社会福祉法人 千代福社会 勤務地



障害者支援施設

ますみ学園	青葉区芋沢字青野木520
おおぞら学園	青葉区大倉字大原新田16-51
清風園	青葉区芋沢字畑前北62
あおば園	青葉区芋沢字沢田1-5

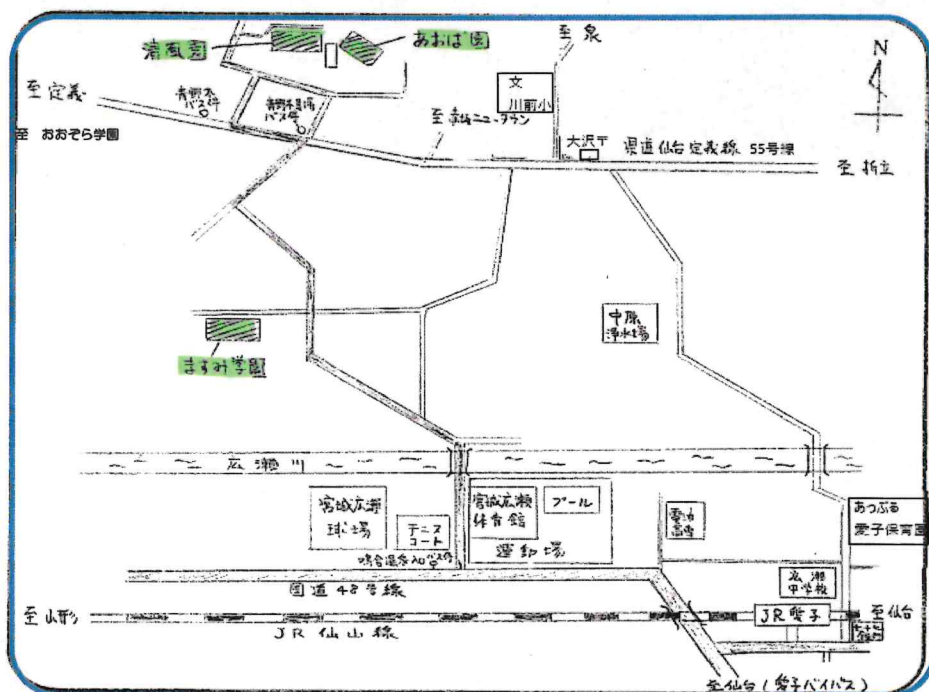

○JR愛子駅から車で15分
○仙台市営バス 青野木バス停から徒歩8分

社会福祉法人 千代福社会

[住所] 〒989-3212
仙台市青葉区芋沢字畑前北62
[URL] <http://www.sendai-fukusi.org>
お問い合わせ (法人本部)
022-394-5206
(担当) 千田

千代福社会



令和5年 6月吉日

高野原おおぞら子ども会育成会

会長 庄子 真裕美

高野原おおぞら子ども会

廃品回収へのご協力をお願い

日頃より子ども会の活動について、ご理解をいただき誠にありがとうございます。また、廃品回収のステーション回収及び、分別へのご協力に心から感謝申し上げます。

5月及び、今後の廃品回収開催日は下記の通りです。今月もご協力のほど、何卒よろしく願いいたします。

7月28日(金曜日)

※雨天決行。中止はありません。

※8:30までにお近くのゴミ集積所へ
お出してください。

今後の廃品回収実施日(毎月第4金曜日)

2022 8/25、9/22

10/27、11/24、12・22

2023 1/26、2/23、3/22

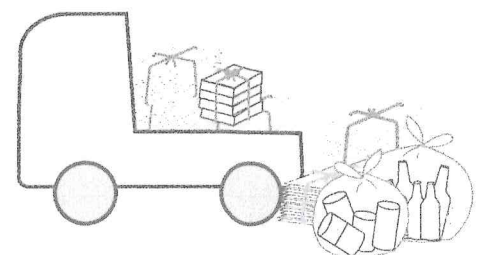

お問い合わせ先 担当:小野寺(090-1935-9019)

集団資源回収NEWS

発行／仙台市環境局家庭ごみ減量課（青葉区二日町6-12 M Sビル二日町3階）
TEL 022-214-8250 ホームページアドレス <https://www.gomi100.com>

◆令和4年度の回収量は 12,659 t（前年比▲6.3%）【速報値】

令和4年度も新型コロナウイルス感染症の影響を受け、活動を中止する団体や、廃止する団体があったため、実施団体が減少（1.5%減）しました。回収量も12,659トンと、前年度に比べ6.3%減少しておりますが、実施回数については前年度に比べ若干増加（0.1%増）しました。また、回収量については、全ての回収品目において減少が見られますが、特に再使用びん（12.5%減）と布類（11.1%減）の回収量が減少しています。（表1）集団資源回収で集められたものは、貴重な資源として再利用されています。更なるリサイクル促進にご協力をお願いいたします。

表1 集団資源回収実績の対前年度比較

項目	3年度	4年度(速報値)	前年比(%)
実施団体数	1,238	1,219	▲ 1.5
実施回数	17,345 回	17,363 回	0.1
新聞	6,152 t	5,654 t	▲ 8.1
段ボール	3,344 t	3,228 t	▲ 3.5
紙パック	37 t	34 t	▲ 8.1
雑誌・雑がみ	3,140 t	2,986 t	▲ 4.9
布類	584 t	519 t	▲ 11.1
アルミ缶	228 t	217 t	▲ 4.8
再使用びん	24 t	21 t	▲ 12.5
合計	13,509 t	12,659 t	▲ 6.3

表2 1団体あたりの平均回収実績等

項目	3年度	4年度(速報値)	前年比(%)
回収量	10.9 t	10.4 t	▲ 4.6
奨励金額※	50,449 円	48,754 円	▲ 3.4
売却金額	35,800 円	34,859 円	▲ 2.6

※仙台市からの奨励金は、ご登録いただいている実施団体の指定口座へ振り込みをしております。

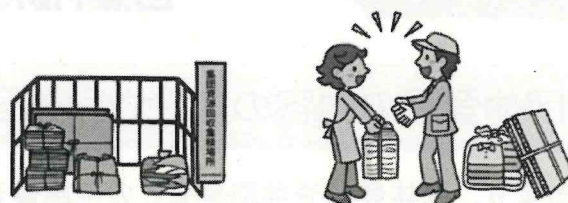

無償で保管庫をお貸しします！ 集団資源回収の活動を支援します

地域住民の方のご都合に応じて資源物を持ち込むことができる、集団資源回収用保管庫を集団資源回収登録団体に無償でお貸しします。（貸与から5年経過後は譲渡します。）

- 募集期間 令和5年7月3日(月)～令和5年7月31日(月)
- 貸与数 10基
- 保管庫の規格 床面積0.48坪（幅1.8m×奥行0.92m×高さ2.1m）
- その他
 - ・保管庫設置場所の土地所有者の承諾が必要となります。
 - ・各団体1基限り
 - ・過去に貸与を受けたことがある団体は対象外となります。
 - ・申込み多数の場合は、抽選により決定いたします。
 - 抽選の場合は、8/18(金)に抽選会を予定しております。



※保管庫の申込・抽選会の参加を希望される場合は、仙台市家庭ごみ減量課（022-214-8250）まで



ワケルくんもったいないマルシェを利用してみませんか？

ワケルくんもったいないマルシェとは

仙台市内の食料品店等が、消費期限が近いなどを理由に、短期間で売り切りたい食品を出品し、その食品を利用者がお得な価格で購入できるマッチングサービスです。食品ロスを削減したいお店と、食料品をお得に購入したい消費者双方にメリットがあり、私たちが身近にできるSDGsの取り組みです。ぜひご利用ください。

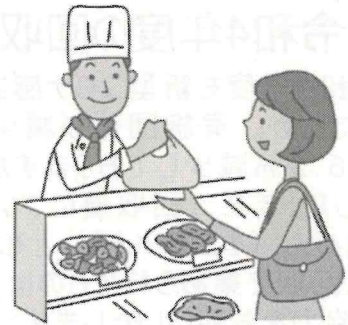
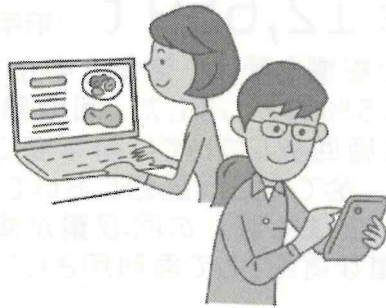

お店が商品を出品

サイトで購入予約

お店で購入・受け取り

ご利用方法

ご登録は
こちらから



※登録料・利用料は無料

※商品の購入にはユーザー登録
が必要です。

団体登録の内容の変更や団体登録の廃止は早めにご連絡ください

仙台市より、団体登録や奨励金などの申請書を送付した段階で、代表者や送付先が変更になっていた、または既に団体を廃止していたなど、後になってから分かる事例が多く見られます。

代表者の交代、振込口座の変更など登録内容を変更する場合は「集団資源回収実施団体登録変更届」（様式第2号）を、団体登録を廃止する場合は「集団資源回収実施団体登録廃止届」（様式第3号）の提出が必要になります。

各様式は、仙台市HP「ワケルネット」(<https://www.gomi100.com>)からダウンロードしていただくか、下記までご連絡いただければ送付いたします。関係文書の郵送や奨励金の振込などに支障をきたしますので、変更のお手続きはお早めをお願いします。

資源物の抜き取り行為を見かけたらお知らせください

仙台市の資源物収集日に出された資源物は、市民の方々が市に対して排出いただいた資源物であり、排出された時点で市の所有物となります。市ではこれらの資源物を売却して貴重な財源としていることから、警察とも連携し、抜き取り行為の監視に努めており、実際、毎年何件か警察に検挙されるという事案が発生しています。紙類定期回収の収集日に出された古紙類や、缶・びん・ペットボトルの収集日に出されたアルミ缶などを抜き取る行為を目撃した場合には、日時や車両ナンバー、行為者の特徴などを記録し、お住まいの区の環境事業所または家庭ごみ減量課にお知らせください。

集団資源回収回覧用

リーフレット

下記の品目は、再使用されたり、製品の原料となる貴重な資源物です。
ごみにしないで、リサイクルをすすめましょう。

※ご担当者の方へ：集めていない品目には×をつけてください。

古紙類

- 新聞・折込みチラシ
- 段ボール ●紙パック
- 雑誌 ●雑がみ

布類

アルミ缶

再使用びん

- 指定されたびんだけ集めます

● 出し方のポイント ●

古紙類

- 種類別に分け、ひもで十文字にしっかりしばる

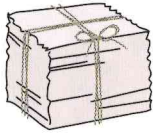

- 粘着テープでとじない
- ビニール袋には入れない

- 紙以外の部分は取り除いて

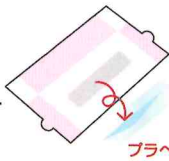

布類

- 洗濯して、透明なポリ袋に入れて出す



アルミ缶

- 軽くすすいで



再使用びん

- 軽くすすいでフタははずして



このようにリサイクルされます！

- 新聞・折込みチラシ ▶ 新聞紙・週刊誌など
- 段ボール ▶ 段ボール
- 紙パック ▶ ティッシュ・トイレトペーパーなど
- 雑誌 ▶ 雑誌・紙箱の原料など
- 雑がみ ▶ 段ボールの原料など
- 布類 ▶ 古着・ウエス・反毛材料
- アルミ缶 ▶ アルミ缶・アルミ製品
- 再使用びん ▶ 洗って再使用

※事業者から排出される資源物は回収対象となりません。

◎実施日

月	日	曜日	雨天時	日	曜日	雨天時	日	曜日	雨天時
	日	曜日	雨天時	日	曜日	雨天時	日	曜日	雨天時

◎集積場所

◎時間

間 _____ : _____ から _____ : _____ までに出してください。

この地域の実施団体は、

問い合わせ(担当)

まで

前回の回収実績(月 日分)は _____ kg(業者売上金 _____ 円)
上・下期分の奨励金は、 _____ 円でした。ご協力ありがとうございました。

回覧

※裏面の一覧表もご確認ください。

種類によってリサイクル用途が違ってくるので、きちんと分別し、古紙はひもでしばって出しましょう。



回収品目一覧表

※この一覧表は仙台市集団資源回収業者協議会との協議により作成しています。

新聞・折込みチラシ

新聞紙と一緒に折込みチラシも出せます。



出し方の注意



●粘着テープで貼らない
●ビニール袋には入れない

段ボール

果物や家電などの段ボール



止め金(ホチキス類)ははずさなくてOK

出し方の注意

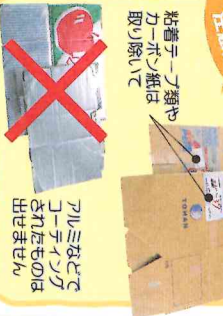

●粘着テープ類やカーボン紙は取り除いて
●アルミなどでコーティングされたものは出せません

紙パック

牛乳やジュース類の紙パック



このマークのものだけ!



出し方の注意



●プラスチックのフタははさずして注ぎ口ははすして
●アルミなどでコーティングされたものは出せません

雑誌

週刊誌・単行本・百科事典・教科書など
※ホチキスやのりなどで綴が壊じられているもの

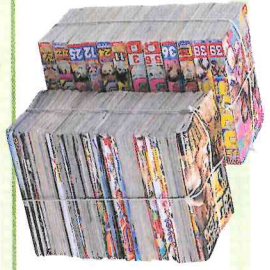

雑がみ



窓付き封筒のセロハン部分は家庭ごみへ
ライオンの種の部分はプラへ
カシメの金具は家庭ごみへ



●コップや紙はポリ袋が紙袋にまとめて
●シロップなどはポリ袋が紙袋にまとめて
※感熱紙やカーボン紙などの家庭品が混入している場合は家庭ごみへ

出し方の注意



●ビニールコーティングなど糊以外のペーシは取り除いて

出し方の注意



●紙袋に入れるか大きめの紙で包み、回収時に飛散しないようひもでしばる。

紙製容器 包装について

このマークは「紙製容器包装」を表すマークです。「紙製容器包装」の中には、防水加工紙やアルミ加工紙などもあり、全て集団資源回収で回収できるわけではありません。

布類

出し方の注意



●洗濯する
●袋の口をしぼる
※濡れた状態の布類は回収できません

❗×回収しないもの

- 布団、枕、座布団類
- 雨具(カッパ)
- 作業服、制服
- 汚れているもの
- カーペット、マットレス

回収する主な布類



古紙に混ぜてはいけないもの

- 臭いのついた紙
- 洗剤
- 汚れた紙
- ビニールコーティングされた紙
- 色が濃い(アルミ)の紙
- カーボン紙、ノックン紙
- 感熱紙(レシート)など
- 写真、金庫、簿紙など

アルミ缶

軽くすいて



このマークがついている缶のみ回収します。

再使用びん

軽くすいて、フタをはずして



●フタは別のフタは「家庭ごみ」へ、それ以外のフタは「家庭ごみ」へ
●Rマークのついていないものだけは回収しません。

どうして必要？ ゼロカーボンQ&A

なぜ今、うちのゼロカーボンが必要なのか、地球が今どんな状態なのか。ゼロカーボンの取り組みが必要な理由をおさらいしてみましょう。

なぜ今取り組まなければいけないの？

地球の気温は今、10年間に0.2℃の割合で上昇を続けています。このまま上昇を続けると、以下のようなリスクが起こることが懸念されています。

- ・気温が高くなり熱中症になりやすくなる
- ・暮らしのための水がなくなる
- ・洪水が起こりやすくなる
- ・異常気象により災害が増える
- ・生態系が変化し生き物が消えていく
- ・海の生態系にも影響し漁業に打撃
- ・森林火災が増える
- ・農作物の品質が落ちたり、収穫量が減る

すでにその予兆が見られている今、みんなが“じぶんごと”として取り組む必要があるのです。



高断熱住宅って、健康にもつながるの？

東北地方に位置する仙台では、冬場の室温が下がると、ヒートショックのリスクが高まります。室内の熱は窓や壁、天井、床などから室外に逃げているので、住宅を断熱することで室温低下を抑えられます。高断熱住宅は、省エネだけでなく、カラダにも優しいおうちなのです。



私たちの暮らしにはどんな良いことがあるの？

太陽光発電設備等は、電気代の削減や災害時の電力確保につながり、高断熱住宅は、冷暖房費の削減や健康で快適な住環境を実現するなど、暮らしのメリットがたくさんあります。ゼロカーボンは、地球だけでなく、家計にも人にもやさしい取り組みです。



こちらの情報もご覧ください

せんだいE-Action

気軽にできる3E(省エネ、創エネ、蓄エネ)のヒントが盛りだくさん！イベントやキャンペーン情報もお見逃しなく。



家庭向けの省エネ等に関する補助金情報(一覧)

国や宮城県でも様々な補助制度などがあります。本市の補助と併用できる場合もありますのでご確認ください。



省エネ改修等を行う場合の特例許可制度

外壁・屋根の断熱改修や太陽光発電パネルの設置において、建築物の高さなどに関する特例許可を受けることができます。



問合せ 建築指導課 TEL.022-214-8347

仙台市環境局地球温暖化対策推進課

〒980-8671 仙台市青葉区二日町6番12号二日町第二仮庁舎(MSビル二日町)5階
推進係 TEL.022-214-8232 エネルギー企画係 TEL. 022-214-8467

うちのゼロカーボン まるっと応援パッケージ

うちの

エコ トク



「ゼロカーボン」を“じぶんごと”に

「ゼロカーボン(脱炭素)」とは、企業や家庭から出る温室効果ガスの「排出量」をできるだけ減らし、同時に森林などによる「吸収量」を増やすことで、排出量を実質的にゼロにすることです。地球は今、温暖化により危機的状況。企業はもちろん、私たち一人ひとりの行動が重要です。仙台市は、うちのゼロカーボンの取り組みを応援し、地球にやさしい暮らしを推進します。

あなたのおうちの「ゼロカーボン」を 仙台市が応援します！

おうちのゼロカーボンを進めることは、環境にやさしいだけでなく、健康で快適な暮らしにもつながります。さらに、光熱費も抑えられて、とてもおトク。地球にも家計にもやさしいエコな取り組みを始めましょう！
各事業の要件など、詳しくはホームページをご確認ください。



住宅の断熱・熱利用

せんだい“健幸”省エネ住宅補助金 問合せ 推進係 TEL.022-214-8232

高断熱住宅は、外気温の影響を受けにくいので、一年中快適に過ごすことができます。冷暖房の効率もよく、光熱費も削減！お財布にも、地球環境にも優しい暮らしを実現しませんか。

おうちの**新築・購入**を検討の方(新築向け)

申請期間 令和5年6月30日～12月15日 (予算がなくなり次第終了)

『ZEH』(ゼッチ)※1かつ市の断熱基準※2を満たす一戸建て住宅を新築・購入する際に費用の一部を補助します。



断熱性能等に応じて補助額は5段階

最大 **240**万円

おうちの**全体改修**を検討の方(全体改修向け)

申請期間 令和5年6月1日～令和6年2月15日 (予算がなくなり次第終了)

市の断熱基準を満たすよう、住宅全体を改修する費用の一部を補助します。



断熱性能と改修面積に応じて補助

最大 **120**万円

おうちの**一部改修**を検討の方(部位別改修向け)

申請期間 令和5年6月1日～令和6年2月15日 (予算がなくなり次第終了)

住宅の一部(窓・天井・床・壁)の断熱性能を高めるために改修する費用の一部を補助します。



断熱性能と改修面積に応じて補助

窓最大 **10**万円
天井・床・壁最大 **20**万円

熱利用システム導入支援補助金

申請期間 令和5年6月1日～12月15日 (予算がなくなり次第終了)

家庭用燃料電池(エネファーム)・太陽熱利用システム・地中熱利用システムを導入する費用の一部を補助します。

問合せ 推進係 TEL.022-214-8232



エネファーム定額 **10**万円
太陽熱システム最大 **9**万円
地中熱システム最大 **50**万円

(※1)『ZEH』:住まいの断熱性・省エネ性能を上げ、さらに再生可能エネルギーを導入することで、年間の消費エネルギーが実質ゼロまたはマイナスの住宅
(※2)市の断熱基準:国の省エネ基準等を上回る、高い断熱性能を有する住宅を市独自の断熱基準として設定しています

どのくらいおトク?

仙台市独自の断熱基準のおうちを新築すると?

	従来の断熱基準	市独自の断熱基準
光熱費	328,747円/年	219,453円/年
CO ₂ 排出量	6,101kg/年	3,380kg/年

年間光熱費 **約110,000円削減!**

CO₂年間排出量 **45%(2,721kg)削減!**

(※)標準家庭(2階建て4LDK(約120㎡))の光熱費で昭和55年基準の住宅と比較。市の断熱基準はS-G2(断熱性能UA値0.34W/㎡K)で計算

太陽光発電

おうちで発電、おうちで消費。エネルギー価格が高騰している今だからこそ、太陽光発電設備等の導入をご検討ください。

買うエネルギーから作るエネルギーへ



初期費用ゼロ 太陽光発電システム導入支援

初期費用なしで導入

申請期間 令和5年4月7日～令和6年1月31日 (予算がなくなり次第終了)

事業者が太陽光発電システムを設置し、住宅所有者はサービス料を支払う仕組みです。市が事業者に補助することで、利用者の負担を軽減します。



問合せ エネルギー企画係 TEL. 022-214-8467

太陽光パネル・蓄電池の共同購入

みんなで
おトクに購入

申請期間 令和5年4月7日～7月31日

太陽光パネルや蓄電池の購入希望者を募り、共同購入します。一括発注することで、市場価格よりも低価格で、太陽光パネルや蓄電池を導入できます。



問合せ エネルギー企画係 TEL. 022-214-8467

電気自動車の充放電設備

電気自動車を非常時の電源としても利用できる優れたもの。電気自動車をお持ちの方、これから購入をお考えの方にお勧めです。

フィット・エフ V2H導入支援補助金

申請期間 令和5年6月1日～令和6年1月31日 (予算がなくなり次第終了)

電気自動車等への充電と、電気自動車等から住宅に電力を供給できる「V2H(ビークル・トゥー・ホーム)」を導入する費用の一部を補助します。



問合せ エネルギー企画係 TEL.022-214-8467

最大 **20**万円

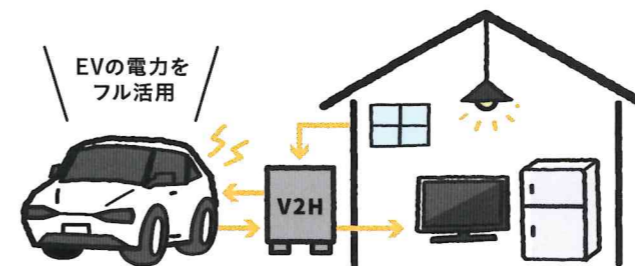

家電

古い家電を買い替えて、電気代とCO₂排出量を削減!

省エネ家電買い替えキャンペーン

買い替え対象期間 令和5年6月1日～10月31日 (応募締め切り:11月14日)

市内の店舗で、省エネ性能が高い家電(★の数を満たすエアコン・冷蔵庫)への買い替えを行った方に、抽選で温泉宿泊券等が当たります。

統一省エネラベル

冷蔵庫:★3以上
エアコン:★2.5以上



問合せ 推進係 TEL.022-214-8232



エコな家電とおトクな暮らし

どのくらいおトク?

省エネ性能の高いエアコンに買い替えると?

	15年前の家電	省エネ家電
光熱費	46,624円/年	33,200円/年
CO ₂ 排出量	746kg/年	532kg/年

年間光熱費 **約13,400円削減!**

CO₂年間排出量 **29%(214kg)削減!**

(※)「省エネ製品買換ナビゲーション(環境省)」「省エネ型製品情報サイト(資源エネルギー庁)」より計算。エアコン能力4.0kWで比較。省エネ家電は★3以上で計算